NOVINY

DETSKÁ UNIVERZITA KOMENSKÉHO 2021 PREZENČNE AJ ONLINE

DIVADLO ARÉNA

DETSKEJ UNIVERZITY KOMENSKÉHO / 19. ROČNÍK Júl 2021

1 ZADARMO

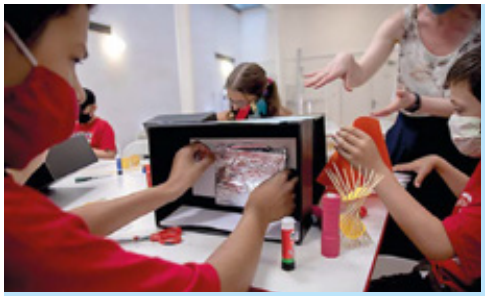

Foto: Peter Chvostek

Ahojte, študenti a študentky DUK!

Som rád, že už po deväťnásty-krát sa otvárajú brány Detskej Univerzity Komenského. Minulý rok, keď naša DUK dovŕšila plnoletosť, sme si mysleli, že to najhoršie je už za nami, no pandémia nás opäť prekvapila a pripravila nám ďalších 365 dní plných obmedzení, ktoré však chránili naše zdravie a náš život. Chvalabohu, očkovanie prinieslo do nášho života aspoň čiastočnú slobodu, a vďaka nemu sa tento rok spúšťajú nielen online prednášky, ale aj obmedzené prezenčné štúdium a workshopy, samozrejme, v súlade so všetkými protipandemickými opatreniami. Ešte lepšia správa je, že pred pár dňami dostali tí starší z vás možnosť byť tiež slobodní vďaka vakcíne.

Som veľmi šťastný a pyšný na to, že tak ako som pred deväťnástimi rokmi musel obchádzať školy a zháňať študentov na naše letné štúdium, dnes sa hlásite sami, lebo viete, že Detská Univerzita Komenského vám otvorí dvere k novým perspektívam.

Foto: Peter Chvostek

Opäť vás všetkých čaká bohatý prednáškový program, v ktorom si svoje miesto našla diplomacia, história, umenie, medicína, sociológia, prírodné vedy či zdravý životný štýl na najvyššej akademickej úrovni a niekoľko noviniek v sprievodnom programe.

Budúci rok nás čaká jubilejný dvadsiaty ročník DUK a ja verím, že sa nám ho podarí zrealizovať, ostanete nám verní a zažijete s nami ďalšie nezabudnuteľné leto.

Juraj Kukura
Riaditeľ Divadla Aréna
a zakladateľ Detskej Univerzity Komenského

Posledná prednáška DUK 2020: Prečo potrebujeme imunitu? / Prečo som nemala rada online vyučovanie počas koronakrízy? / Moje stretnutie s koronavírusom / Smiech je najsilnejší na svete / Rovinatá etapa by mohla priať nášmu Saganovi

Milé študentky, milí študenti DUK,

Nechcem Vás zaťažovať so svojimi traktátmi, ale predsa. Pochádzam z Bratislavy, takže od malička som inklinoval ku kultúre, najmä k divadlu a tancu. Určite, v našom hlavnom meste je kultúrny život vnímaný diametrálne odlišne než napríklad v malej dedinke. Všetky lockdowny a opatrenia nám ukázali, že umenie a kultúra sú veľmi dôležité pre naše životy. Veď si len predstavme, aké by to bolo byť zatvorený medzi štyrmi stenami bez Netflixu, kníh, spoločenských hier, youtubových kanálov alebo televízie. KULTÚRA nám všetkým pomohla prekonať toto ťažké obdobie. Ako poďakovanie za pomoc, zamestnanci pracujúci v kultúre a v umení dostali iba HATE. Toľko žlče, čo sa šírilo na internetových diskusiách bolo až nevídané.

Lenže sa naskytá otázka: KOHO TO JE VINA? Bežný konzument vidí iba celebrity, showbiznis a party život. Samozrejme, je to hŕstka ľudí, ktorí sú na očiach širokej verejnosti, ale koľko je tých, ktorých nevidno alebo ich len nechcú vidieť? Každý jeden technický pracovník je nesmierne dôležitý, a počas pandémie veľa z nich odišlo pracovať do obchodov vykladať tovar ako ich posielali hejteri. Mnohí z nich sa už do kreatívneho odvetvia nechcú vrátiť, lebo svoju finančnú istotu našli inde.

Ja však verím, že tí ľudia sa vrátia, a obyvatelia Slovenska si uvedomia, že kultúra a umenie je tu pre nich a pomáha im preklenúť všetky ťažké životné obdobia.

Túto moju úvahu pre Vás zakončím citátom českého komika Jána Wericha: „Umenie je ako slnko, ktoré sa tiež nikomu nevtiera. Keď zatiahnete závesy a zavriete okenice, tak vám slnko do bytu nelezie, lenže je to vaša chyba, pane, že chcete žiť potme."

Adam Nagy
Editor Novín DUK

Foto: archív A. N.

Milí študenti, milé študentky DUK,

Pochádzam z malého mesta v Trenčianskom kraji. V čase, keď som bola vo vašom veku, predstavovali výlety do Bratislavy veľké dobrodružstvo. Asi ako sedemročná som prvýkrát uvidela budovu Univerzity Komenského. Vtedy som začala snívať o tom, že keď vyrastiem, budem na nej študovať. Tak sa aj stalo. Keď raz objavíte čaro učenia sa, objavovania nových poznatkov a získavania vedomostí, budete chcieť viac. Myslím však, že vy ste už toto čaro objavili. Preto ste dnes na Detskej univerzite Komenského.

Patrí vám môj úprimný obdiv. Po mesiacoch online vzdelávania máte naďalej chuť posúvať svoje vedomosti vpred aj počas letných prázdnin. Viem, že na vás čaká množstvo skvelých prednášok a prednášajúcich, ktorí vám odovzdajú svoje skúsenosti. Verte či nie, ale tie vám môžu v budúcnosti pomôcť. Veď o pár rokov to budete vy, ktorí možno budú vyvíjať nové lieky, pozorovať dosiaľ neobjavené objekty vo vesmíre či iným spôsobom zveľaďovať našu planétu a posúvať krajinu, v ktorej žijete.

Preto vám všetkým želám, aby ste si prednášky užili a odniesli si z nich to, čo bude pre vás dôležité. Tak hor sa poznávať nepoznané!

Dominika Dudášová
Editorka Novín DUK

Foto: archív D. D.

Ivan Korčok

Minister zahraničných vecí a európskych záležitostí Slovenskej republiky

Ivan Korčok je od 8. apríla 2020 ministrom zahraničných vecí a európskych záležitostí Slovenskej republiky.

Ako kariérny diplomat s tridsaťročnými skúsenosťami pôsobil na významných pozíciách doma aj v zahraničí. Bol veľvyslancom SR v Spojených štátoch amerických (2018-2020), v Nemecku (2005-2009), a stálym predstaviteľom SR pri Európskej únii (2009-2015).

Ivan Korčok bol dvakrát štátnym tajomníkom rezortu diplomacie (2002-2005 a 2015-2018). V druhej polovici roku 2016 pôsobil ako splnomocnenec vlády pre predsedníctvo SR v Rade EÚ a delegovaný minister v Európskom parlamente.

Na Ministerstve zahraničných vecí a európskych záležitostí SR zastával od roku 1992 viacero funkcií, vrátane generálneho riaditeľa sekcie medzinárodných organizácií a bezpečnostnej politiky, ako aj hovorcu ministra. Ako diplomat pôsobil na zastupiteľských úradoch SR v Bonne, Berne a Bruseli.

V rokoch 2002-2003 bol vedúcim delegácie SR pre prístupové rokovania do NATO a v rokoch 2003-2004 člen Konventu o budúcnosti EÚ.

Minister Korčok vyštudoval Vysokú školu ekonomickú v Bratislave a postgraduálne štúdium absolvoval na Ústave medzinárodných vzťahov Univerzity Komenského v Bratislave.

Minister Korčok je nositeľom Českej a Slovenskej transatlantickej ceny za rok 2018.

Je ženatý, s manželkou Soňou majú dvoch synov, Viktora a Mareka.

Foto: Peter Chvostek

Posledná prednáška DUK 2020: Prečo potrebujeme imunitu?

Foto: Peter Chvostek

Túto otázku sme si kládli posledných pár mesiacov asi všetci. Premýšľali sme, prečo sa niektorí z nás koronavírusom nakazili a iní sa mu vyhli. Na naše otázky odpovedala prostredníctvom online prednášky pani docentka Miroslava Šupolíková, ktorá sa dlhodobo venuje imunológii a virológii.

Vďaka prednáške sme zistili, že imunitný systém je obranný mechanizmus nášho tela. Chráni nás pred baktériami a vírusmi, ktorým sme denne vystavení, a ani si to neuvedomujeme. Pani docentka nám vysvetlila, že ak systém nefunguje správne musíme mu poskytnúť účinné prostriedky na to, aby fungoval čo najlepšie. Prirovnala ho k brneniu, ktoré máme neustále na sebe a chráni nás. Ďalej sme zistili, aký je rozdiel medzi vrodenou imunitou a získanou a spoznali sme procesy, ktoré prebiehajú v tele.

Najdôležitejším poznatkom, ktorý by sme si mali z tejto prednášky odniesť je dôležitosť vakcíny. Keď vírus napadne organizmus, B-lymfocyty sa vďaka T-lymfocytom menia na pamäťovú stopu. Vďaka nej sme pripravení lepšie reagovať v prípade, že nás vírus napadne znova. Očkovanie je, na druhej strane, „falošnou inváziou“. Po ňom naše telo reaguje tak, ako by reagovalo, keby sa stretlo so skutočným vírusom. Takýmto spôsobom si budujeme imunitu bez toho, aby sme sa reálne vystavili hrozbe nakazenia. Očkovanie tak môže zachrániť život nám i našim blízkym.

-red-

Street dance workshop 2020

O tom, že sa študenti a študentky Detskej univerzity Komenského naučili vďaka prednášajúcim veľa nového niet pochýb. Avšak, netreba zabúdať ani na fyzický rozvoj. O ten sa tradične postaral Street dance workshop. A hoci vo svete zúrila pandémia, v lete si dala na chvíľu prestávku. Organizátorom workshopu tak dovolila odovzdať svoje zručnosti v oblasti tanca ďalšej generácii.

Na úvod čakala študentov a študentky dôkladná rozcvička a potom dlhé minúty tanečného tréningu. Zdalo sa, že napriek fyzickej náročnosti workshopu si ho účastníci a účastníčky užívali a mnohí v sebe objavili spiaceho tanečníka či tanečníčku. Veríme, že únava, ktorá prišla po tréningu nebola nič v porovnaní so zážitkom, ktorý si absolventi a absolventky ďalšieho ročníka Detskej univerzity Komenského odniesli.

-red-

Foto: Peter Chvostek

Prečo som mal rád vyučovanie počas koronakrízy?

Koronakríza nás všetkých donútila vzdelávať sa online cez rôzne aplikácie. Počas nej sme našli pozitíva aj negatíva. Podľa mňa je jednoznačne najväčším pozitívom to, že som nemusel chodiť do školy. A teda všetky nevýhody chodenia do školy, akými je skoré ranné vstávanie, povinnosť ísť do školy aj v zlom počasí a podobne, zmizli.
Ďalšou výhodou je, že som si pri učení mohol užívať pohodlie domova, nemusel sa prezliekať, mohol som sedieť v pohodlnom kresle alebo na posteli a počas hodiny aj jesť a piť, čo by som v škole nemohol. Takéto učenie malo však aj veľa nevýhod. Asi tou najväčšou bolo to, že som sa nemohol po celú dobu stretnúť so spolužiakmi. To môže byť, podľa môjho názoru, hlavne pri menších deťoch veľmi škodlivé, nakoľko potrebujú získať základy socializácie.
Ďalšou nevýhodou pre mňa bolo, že sa nedobralo učivo, čo v budúcnosti, napríklad pri maturitách, či prijímacích skúškach môže veľmi chýbať. Na prvý pohľad sa teda môže zdať, že učenie počas koronakrízy malo veľa pozitív, no až budúcnosť ukáže, či to na nás zanechá aj trvalé následky.

Michal Semko, 14 r.

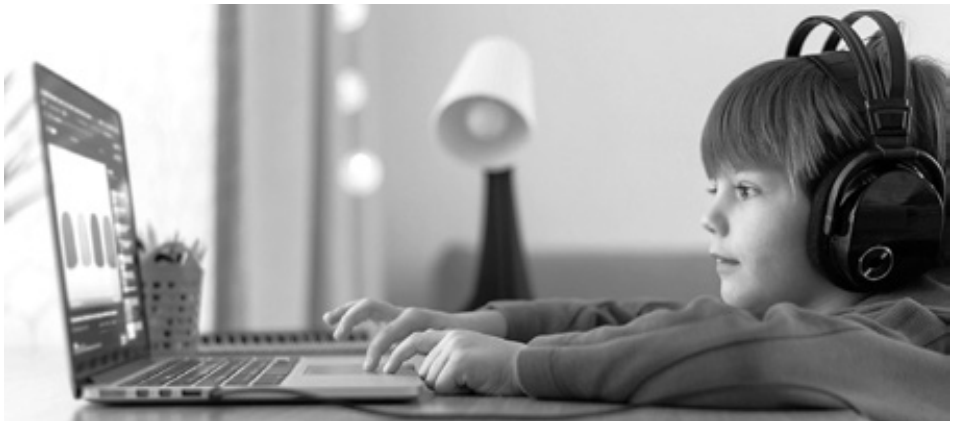

Foto: freepik.com

Čo je silnejšie ako Korona

Minulý rok sme v tábore hrali hru, ktorá sa volala Invalid a mala takéto pravidlá: Jeden tím behal od stanovišťa k stanovišťu, kde boli dvaja invalidi. Keď sa niekoho z nás dotkli, tak nás pripravili o zrak (tým, že nám zaviazali oči šatkou), o ruku (tým, že nám ju prilepili na telo) alebo nám spojili nohy.
V našom tíme jedného chlapca pripravili o zrak, takže sme ho museli niesť na rukách. Mne a kamarátovi priviazali nohy. Na konci hry sa zisťovalo, ktorý tím má na sebe najviac pásky. Jeden člen z iného tímu bol celý oblepený lepiacou páskou, na čom sa nedalo nesmiať, ale keď k tomu ten tím vyhral, tak sme sa pýtali, prečo. Odpovedali nám: „Vyhráva ten, kto má na sebe najviac pásky a nie ten, ktorý má najmenej.“ Tak sme radšej so smiechom išli spať, lebo už bolo po večeri a bola už tma.

Matej Ivan

Foto: archív DUK, Planinka

Prečo som nemala rada online vyučovanie počas koronakrízy?

Foto: freepik.com

Takže prečo? Začnem jednou z viet, ktorú mi moja mama hovorí veľmi často: „Mama, pán farár a pán učiteľ, majú vždy pravdu.” Nikdy mi táto veta neprekážala, skôr naopak. Brala som, a beriem ju ako samozrejmosť, ktorá je v mojom živote dôležitá. Dôležitá je v mojom živote aj mama. Chráni ma po celý život, a to nielen pred koronavírusom. Dôležitý je pán farár, ktorý ma taktiež vždy usmerní, vysvetlí potrebné a posunie s odvahou ďalej. Dôležitý je pán učiteľ, či už je to muž alebo žena. Už od škôlky som milovala všetky „moje” pani učiteľky. Martuška hrala na klavíri, Anička spievala, Blaženka tancovala. No skrátka pre mňa, ako dieťa, to boli úžasné ženy, ba priam som k nim vzhliadala ako k niekomu výnimočnému. Mama ma naučila, že učiteľa si treba vážiť, pretože je to môj druhý rodič. „Anička, čo ti nepoviem ja, to ti dopovie pani učiteľka, len počúvaj, a keď nechápeš len sa milo opýtaj!” A tak to robím dodnes v škole. Každá pani učiteľka alebo pán učiteľ je mojím kamarátom, ktorý mi poradí, pomôže, ale hlavne veľa naučí. Stačí iba počúvať. A čo teraz? Koho mám počúvať? Tak rada by som si vypočula výklad učiva a k tomu pripojený nejaký príbeh či spomienku pani učiteľky. Ako rada by som sa na ňu usmiala. Myslím, že teraz by mi jej pohladenie a úsmev padli vhod. Som presvedčená, že aj ja chýbam jej. Veď sa máme rady navzájom. Pre mňa je škola kus mňa. Mám ju veľmi rada.
Koronavírus mi vzal veľmi veľa dní s mojimi učiteľmi, spolužiakmi, radosťami. Vzal mi vôňu, ak sa to dá tak povedať, školy a vôňu prichádzajúcej pani učiteľky pred katedru. Je mi z toho smutno, pretože viem, že tento čas sa už nedá dobehnúť. Preto som sa snažila študovať, aj keď takto na diaľku, cez internet. Budem sa modliť, aby som už nikdy takéto odlúčenie nemusela pretrpieť.

Anna Marinovová

Foto: freepik.com

Aj v našej rodine sme bojovali s COVIDOM-19

Počas Vianoc sme sa dozvedeli, že bratov spolužiak má COVID-19. Boli sme v karanténe deväť dní a nestretávali sme sa s nikým. Môjmu bratovi bolo zle, a mama mu nosila jedlo a vodu do izby. My sme sa nechceli nakaziť, preto mal brat vlastnú kúpeľňu. Mal veľa výhod, pretože nechodil do školy, hral sa stále na počítači alebo stále pozeral videá na Youtube.

Po troch dňoch, čo bol doma sa mu zhoršil stav – strašne kašlal a soplil. Pravidelne dostával lieky a vitamíny. Ja a druhý brat sme boli na tom lepšie, nebolo nám vôbec zle a nemali sme žiadne iné príznaky. Neskôr bolo zle aj mame a otcovi, takže sa k nám brat mohol pripojiť. Jedlo som robil väčšinou ja, lebo rodičia spali alebo čítali knihu či článok.

Po tých deviatich dňoch boli už v poriadku a my sme mohli znova chodiť do školy.

Daniel Jursa, 14 r.

Moje stretnutie s koronavírusom

Ak mám povedať pravdu, my sme Covid-19 ešte nemali. Boli sme veľmi blízko, ale nemali sme ho.

No poviem vám všetko, len čítajte ďalej: jedného dňa v škole môjho brata Riša zistili prítomnosť koronavírusu. Všetci museli ísť na PCR test a Rišovi vyšiel pozitívne. Toto všetko sa stalo v piatok. Ešte v ten deň šiel Rišo do mojej izby a ja do jeho. Rišo má izbu s Danom, Dano je môj druhý brat. O dva dni neskôr som s Danom išiel na PCR test (Rišo ostal v mojej izbe, lebo bol pozitívny a nemal vychádzať von). Mne a Danovi vyšli negatívne výsledky, takže otec znova zobral Riša na test, ktorý vyšiel tiež negatívne. To znamená, že sa Rišo buď vyliečil z COVIDU-19, alebo mu na PCR teste vyšiel zlý výsledok (to je však malá šanca).

Foto: freepik.com

Druhýkrát som sa stretol s koronou ja. V mojej škole bol raz na edupage oznam, ktorý hovoril, že deti by mali ísť na test, lebo jeden z učiteľov mal pozitívny výsledok, takže som musel byť týždeň zavretý vo svojej izbe, potom som išiel na PCR test a bol som znova negatívny. Dúfam, že vy ste tieto situácie nezažili.

Samuel Jursa, 11 r.

Smiech je najsilnejší na svete

Začiatkom roka 2020 sa začalo pre mnohých ľudí ťažké obdobie. Všetko bolo zatvorené a školy začali vyučovať online. Avšak so starosťami a problémami prišla aj zábava. Najviac sme jej zažili napríklad na online hodinách, kde stále niekomu nefungovala kamera, mikrofón alebo internet. Na internete kolovalo mnoho videí, na ktorých boli podobné vtipné okamihy zachytené. YouTube bol zaplavený rôznymi humornými videami o testovaní, ale aj o očkovaní.

Foto: internet

Moje obľúbené príhody boli s rúškami. Nikoho som nevedela spoznať. Raz sa mi dokonca stalo, že som začala jesť zmrzlinu s rúškom na tvári a celé som ho zašpinila. Počas Vianoc sme pozerali Tri rúška pre Popolušku a Sám doma v karanténe. Korona nebola len na škodu. Aspoň sme sa naučili myslieť pozitívne aj v nepríjemných situáciách.

Adela Marková

Rovinatá etapa by mohla priať nášmu Saganovi

Tento rok prebieha 108. ročník prestížnych cyklistických pretekov – Tour de France. Atraktívnosť súťaže je neutíchajúca, čo dokazuje aj fanúšička, ktorá chcela prostredníctvom prenosu pozdraviť svojich starých rodičov. Okrem milého odkazu však spôsobila aj hromadný pád súťažiacich. To sa stalo počas úvodnej etapy.

Dnešná (6. 7. 2021), desiata etapa sa začne v horskom stredisku Albertville s rovinatým profilom. Ten vyhovuje aj nášmu Petrovi Saganovi. Pred troma rokmi na tejto trati zvíťazil. V súčasnosti mu v celkovom poradí patrí 98. priečka. V bodovacej súťaži je ôsmy a na Brita Marka Cavendisha stráca 96 bodov. Podľa športových expertov patria obaja cyklisti medzi favoritov etapy. Nám ostáva len dúfať, že sa Petrovi Saganovi podarí dotiahnuť na Marka Cavedisha.

-red-

Foto: sbs.com.au

Semifinálové duely na Majstrovstvách Európy vo futbale

Krátko po tom, ako skončili MS v hokeji, sa športoví fanúšikovia mohli tešiť na ME vo futbale, na ktorých malo zastúpenie aj Slovensko. Víťazstvo nad Poľskom v prvom zápase sa nám nepodarilo v ďalších dvoch zopakovať, čo náš tím stálo miestenku do osemfinále. Naším vypadnutím však majstrovstvá nekončia. Dnes (utorok, 6. 7. 2021) nás čaká prvý semifinálový zápas, v ktorom sa stretne Taliansko so Španielskom v londýnskom Wembley. Oba tímy sú v poslednom čase veľmi úspešné. Španielsko strelilo na ME najviac gólov, ale Taliansko už 32 zápasov neprehralo. Nechajme sa prekvapiť, ako tento duel dopadne.

Druhého finalistu spoznáme zajtra po zápase Anglicko vs. Dánsko.

-red-

Foto: internet

HLAVNÍ PARTNERI DUK

Kooperativa VIENNA INSURANCE GROUP
SIEMENS Ingenuity for life
SIEMENS Healthineers
TATRA BANKA Member of Raiffeisen Bank International

PARTNER DUK ONLINE

DATALAN

ORGANIZÁTORI DUK

DIVADLO ARÉNA
UNIVERZITA KOMENSKÉHO V BRATISLAVE
Združenie Maxa Reinhardta
COMMERCIUM Reklamná agentúra

PARTNERI DUK

coop JEDNOTA Najlepšie domáce potraviny
SLOVENSKÉ ELEKTRÁRNE
Lucka
MOORE
Slovenská POŠTA
Lenovo

SPOLUORGANIZÁTORI WORKSHOPOV DUK

MINISTERSTVO OBRANY SLOVENSKEJ REPUBLIKY
BIBIANA

ZRIAĎOVATEĽ DIVADLA ARÉNA

BRATISLAVSKÝ KRAJ

PROJEKT FINANČNE PODPORILO

MINISTERSTVO ŠKOLSTVA, VEDY, VÝSKUMU A ŠPORTU SLOVENSKEJ REPUBLIKY

MEDIÁLNI PARTNERI DUK

TA3
SME
bigmedia PREMIUM OUTDOOR
radio bestfm

Vydáva: Združenie Maxa Reinhardta, Čajakova 1, 811 05 Bratislava. **Editori:** Dominika Dudášová, Adam Nagy.
Redakcia: Matej Ivan, Daniel Jursa, Samuel Jursa, Anna Marinovová, Adela Marková, Michal Semko, Kristína Toporová.
Grafická úprava: Commercium s.r.o.